Пролетарии всех стран, соединяйтесь!
К борьбе за рабочее дело будь готов!

Пионерская ПРАВДА

Цена номера 3 коп.

ОРГАН
ЦК и МК ВЛКСМ

22 июня 1936 г., понедельник
№ 84 (1726)

20 июня на Красной площади страна хоронила
АЛЕКСЕЯ МАКСИМОВИЧА ГОРЬКОГО

ПОСЛЕДНИЙ ПУТЬ

Уже с самого утра 20 июня, едва раскрылись двери Дома союзов, по широкой мраморной лестнице снова, как и накануне, потянулись тысячи и тысячи людей. Вся многомиллионная Москва шла в Колонный зал, туда, где, окруженная морем цветов, возвышалась на красном постаменте урна с прахом великого и любимого писателя.

В половине шестого вечера в почетный караул у урны с прахом покойного становятся товарищ **Сталин** и товарищи **Молотов, Каганович, Орджоникидзе, Чубарь, Микоян, Жданов, Ежов.** Долгим скорбным взглядом прощаются они с прахом великого писателя и друга.

Вот товарищ Сталин и его соратники поднимают урну и под звуки «Интернационала» медленно выносят ее из зала.

Траурная процессия направляется на Красную площадь.

Десятки тысяч трудящихся со склоненными знаменами провожают в последний путь своего великого друга — родного Горького.

В торжественной тишине руководители партии и правительства устанавливают дорогую урну на постамент, напротив мавзолея Ленина. На левое крыло мавзолея медленно поднимается Сталин, за ним идут товарищи Молотов, Каганович, Орджоникидзе, Андреев, Чубарь, Микоян, Димитров, Ежов, Хрущев, писатель Алексей Толстой и другие.

Начинается траурный митинг. От имени партии и правительства говорит товарищ **Молотов.** Он произносит яркую, взволнованную речь, которую радио разносит во все уголки страны.

Затем выступает от имени московских организаций товарищ **Булганин.**

Скорбь всех советских писателей по великой утрате передает в своей речи **Алексей Толстой.** Страстную речь произносит гость Советской страны, знаменитый французский писатель **Андрэ Жид.**

Речи окончены. Урну с прахом под пушечные салюты и мощные звуки «Интернационала» замуровывают в приготовленную нишу.

И на древней стене, рядом с плитами, под которыми покоится прах Кирова и Куйбышева, появляется еще одна мраморная дощечка с короткой надписью:

«Алексей Максимович Горький.
1868—1936».

Похороны А. М. Горького. На снимке: вынос урны с прахом А. М. Горького из Дома союзов. Несут урну товарищи СТАЛИН, МОЛОТОВ, КАГАНОВИЧ, ОРДЖОНИКИДЗЕ и АНДРЕЕВ.

Фото КИСЛОВА (Союзфото).

ВЕНОК СИБИРСКИХ РЕБЯТ

ИРКУТСК. (По телеграфу). Очень просим организовать венок Горькому с надписью: «Дорогому Алексею Максимовичу от его «Базы Курносых» и всех сибирских ребят».

«БАЗА КУРНОСЫХ».

«База Курносых»—группа пионеров города Иркутска (Восточносибирский край), написавших книгу под таким названием. Эту книгу похвалил Алексей Максимович Горький.

Летом 1934 года ребята из «Базы Курносых» приезжали в Москву, присутствовали на всесоюзном с'езде советских писателей и беседовали тогда с Алексеем Максимовичем.

В день похорон Алексея Максимовича группа московских пионеров возложила венок от имени «Базы Курносых» и всех ребят Сибири.

ПАМЯТНИК А. М. ГОРЬКОМУ

Чтобы увековечить память Алексея Максимовича Горького, Совет народных комиссаров СССР и Центральный комитет партии постановили воздвигнуть за счет государства памятник.

Памятник будет поставлен в трех городах — на родине великого писателя — в ГОРЬКОМ, в ЛЕНИНГРАДЕ и МОСКВЕ.

Комитету искусств поручено организовать конкурс на лучший проект памятника.

МЫ ПЕЛИ ТРАУРНЫЕ ПЕСНИ

ЛИПЕЦК, Воронежской области. (По телеграфу). Глубокая скорбь охватила нас, когда мы по радио услышали печальную весть о смерти великого писателя. Мы сразу оставили веселые занятия в кружках, потому что нам стало очень тяжело, и хором начали петь «Замучен тяжелой неволей» и другие траурные песни. Но и петь мы долго не могли, так глубоко охватила нас печаль.

Притихшие, мы слушали рассказ нашего преподавателя о жизни Алексея Максимовича и с грустью смотрели на портрет великого писателя.

Через «Пионерскую правду» просим правительство разрешить назвать наш дом художественного воспитания детей именем А. М. Горького — любимого друга всех ребят.

От имени учащихся дома художественного воспитания: РУСАНОВА, НЕКРАСОВА, БОТЫШКИНА, СОЛДАТОВА, ПЛЕСКОВСКИЙ, ЧЕРНЫХ, БАБЫЛКИНА и другие.

ОБЕЩАЕМ ХОРОШО УЧИТЬСЯ

СЕВАСТОПОЛЬ, 18 июня. (По телеграфу). Только-что мы узнали печальную весть о смерти великого пролетарского писателя Максима Горького.

В ответ на эту огромную потерю обещаем хорошо учиться, чтобы быть достойными детьми великой партии Ленина—Сталина.

АМТЕСЛАВСКАЯ, ЗУРИН, ЗЕБЕЛЬФАН, ЛЕХИМ, РУДИЧ, ПОЛИКО, КИМЛАЯН и другие.

КОГДА ЛУНА ЗАКРЫЛА СОЛНЦЕ...

НАБЛЮДЕНИЯ УДАЛИСЬ

АК-БУЛАК, 19 июня. (По телеграфу от нашего специального корреспондента). Погода, не предвещавшая ничего хорошего для наблюдения затмения в Ак-Булаке, в самую последнюю минуту настолько улучшилась, что наблюдение затмения прошло прекрасно. Не только ученые, но и тысячи трудящихся, собравшиеся в Ак-Булаке, получили возможность увидеть это потрясающее явление природы. Ровно в 7 часов 11 минут, как это было предсказано, с верхней, западной стороны солнце начало понемногу уменьшаться, приняло серповидную форму и затем исчезло совершенно за луной, оставив лишь серебристо-белую солнечную корону, имевшую пятиконечную форму. На северо-западном крае короны был виден один крупный протуберанец.

Мы специально следили за поведением птиц во время затмения. Коршун исчез еще задолго до полной фазы затмения, а жаворонки спустились на землю только во время полной фазы, когда пронеслась по земле лунная тень.

Во время полной фазы весь горизонт был освещен нежно-голубым и розовым светом.

Затмение наблюдалось множеством пионеров. Некоторые явились издалека, с трубами собственной конструкции. Все научные наблюдения удались хорошо.

ЭНСЛЕР.

НЕБО БЫЛО В ТУЧАХ

КУСТАНАЙ, 19 июня. (По телеграфу от нашего специального корреспондента). Последние два дня до затмения прошли в тревожном ожидании. Погода испортилась.

Но наши астрономы не унывали. Задолго до затмения все были в сборе на площадке Фесенкова. Солнца видно не было. Когда до полной фазы осталось семь минут, стало заметно темнеть. Темнота надвигалась очень быстро, синеватая игла окутала все кругом. Это наступил долгожданный момент полного затмения. Сразу стало темно, как ночью, только в западной стороне появилась бледнорозовая полоска, как на рассвете. В темноте ярко выделялся огонек. Это радисты зажгли фонарь в своей палатке. Быстро стало светлеть, снова запели птицы. Затмение кончилось. Наши астрономы хотя не видели солнца, но использовали момент полной фазы для изучения освещения и яркости неба.

ДРАБКИНА.

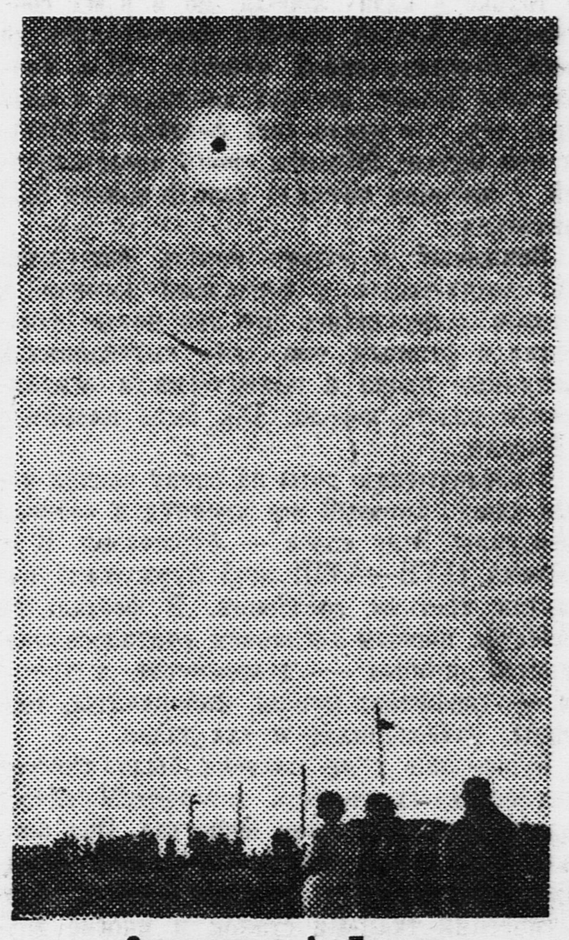

Затмение в Ак-Булаке.
Фото Б. КУДОЯРОВА (Союзфото)

НАБЛЮДАЛИ ВМЕСТЕ с Г. И. ПЕТРОВСКИМ

В большом дворе Киевской обсерватории, вместе с профессорами и научными работниками, за хронометрами, астрономическими трубами и фотоаппаратами следили лучшие юные астрономы Киева.

Ребята фотографировали солнечные пятна, которые хорошо были видны, зарисовывали фазы, наблюдали за тенями деревьев.

Наблюдать затмение приехал **Григорий Иванович Петровский,** который беседовал с юными астрономами и посоветовал ребятам обязательно прочесть книгу Кейна «Астрономические вечера», Инга— «Солнце» и другие книжки.

Пионерки Москвы в почетном карауле у гроба А. М. Горького в Колонном зале.
Фото КИСЛОВА (Союзфото)

ВСЕ ПЕРЕСТАЛИ ИГРАТЬ

Когда у нас во дворе ребята узнали о том, что умер Алексей Максимович, все загрустили. Мы перестали играть. Всем хотелось плакать.

Мы все глубоко опечалены смертью великого русского писателя Горького.

Москва, Краснопресненский район, 51-я школа. **ЛИДА ЛАЗУТКИНА.**

Пионерские новости

ПРАЗДНИК ШКОЛЬНИКОВ КИРОВСКА

В этом году окончание учебы в школах города Кировска отмечается большим праздником пионеров и школьников. Этот праздник состоится 24 июня.

800 школьников примут участие в массовых физкультурных упражнениях. На городском стадионе будут соревноваться детские волейбольные команды. Затем состоится футбольный матч между детскими командами «Динамо» и обогатительной фабрики.

С интересной программой выступит детский хор. В нем участвует 1.000 школьников.

На празднества школьников города Кировска приглашены 200 пионеров и школьников из районов округа.

(НАШ КОРРЕСПОНДЕНТ).

Кольский полуостров.

ПРАВИЛЬНО ПОСТУПИЛИ

Пионеры Валя Ковешников, Зина Королева и ученик Коля Соколов шли из школы домой.

Вдруг в кустах, у дороги, кто-то зашевелился, и послышались голоса. Ребята подбежали к кустам и увидели двух женщин, которые перебирали свертки материи.

Пионеры сразу пошли сказать об этом милиции. Женщин задержали. Это были спекулянтки, приехавшие из соседнего городка. Они привезли с собой для спекуляции мануфактуру, одеяла и чулки.

ПЕТРОВА.

Воронежская область,
станция Есиново.

КАПАБЛАНКА ПРОИГРАЛ ЮНЫМ ШАХМАТИСТАМ ДВЕ ПАРТИИ

КИЕВ. (По телеграфу от нашего корреспондента). 18 июня в Большом зале Киевского дворца пионеров бывший чемпион мира КАПАБЛАНКА дал сеанс одновременной игры. С ним играли лучшие юные шахматисты Киева. Сеанс продолжался пять часов. Капабланка выиграл 23 партии, 5 свел вничью, 2 ПРОИГРАЛ ЮНЫМ ЧЕМПИОНАМ СТОЛИЦЫ УКРАИНЫ—АЗИКУ КУЛИКОВУ ИЗ 13-й ШКОЛЫ И МАРЕ ШАПИРО ИЗ 54-Й ШКОЛЫ.

ШМУШКЕВИЧ.

Путешествие в жаркие страны

5. НА ОСТРОВЕ ЦЕЙЛОНЕ

Земля!

Как стосковались по ней моряки, почти месяц чувствовавшие под ногами зыбкую палубу парохода! С радостью сходили мы на берег.

Синее-синее небо, кокосовые пальмы, каучуковые, банановые и чайные деревья, высокая тропическая трава. По набережной движутся причудливые, высокие плетеные фуры со впряженными в них яками.

В Коломбо, главном городе острова Цейлона, — широкие улицы, асфальт, трамваи, автомобили. Их ввели здесь англичане, завоевавшие остров Цейлон у темнокожих сингалезов.

Круглый год жарко в этой стране.

Мы видим жителей острова — сингалезов и тамиллов, одетых в легкие юбки. Лишь некоторые из мужчин надевают еще безрукавную рубашку или легонький пиджачок. Большинство ходит необутыми.

Многоэтажные каменные дома. В окнах квартир нет стекол. Их заменяют легкие шторы. Потому что здесь всегда тепло, вечно зелены деревья и весь год вызревают кокосовые орехи, бананы, ананасы, рамбутаны, сладчайшая папайя и другие тропические фрукты. Эти дары тропиков гроздьями висят возле каждой лавчонки.

Сингалезы уже проведали о прибытии советского парохода и, подкараулив на улицах советских моряков, предлагали им свои услуги. Одни брались показать лучшие рестораны и магазины, где все стоит «вери чип» — очень дешево. Они предлагали нам купить у них слонов, сделанных из красного, черного и тикового дерева, из слоновых бивней и янтаря. Слоны были всяких размеров, иные величиной в ноготь.

Появились сингалезы, отрекомендовавшиеся «артистами татуировки». Они предлагали свои услуги морякам, показывали альбомы с многоцветными рисунками; точно такие же картинки брались они выколоть на теле любого из наших моряков.

Но советские моряки проходят мимо, так же, как мимо пристающих к ним рикш.

Вечером мы вновь вышли погулять по улицам Коломбо. Темнокожие жители города, приветливо улыбаясь, нам говорили:

— Русска хорош, Ленин хорош...

— Чем же мы хороши? — спросили моряки одного сингалеза, немного знавшего наш язык.

— Русски люди любят черных люда,— ответил тот.

Покорители Цейлона — англичане относятся к темнокожим людям не лучше, чем к скотине. Сингалез или тамилл не имеют права сами подойти к белому человеку и заговорить с ним. Если тот сам позовет их или спросит, они могут подойти и ответить.

В трамваях, в кинотеатрах отгорожены специальные места для темнокожих. Они не имеют права сидеть рядом с белыми.

Темнокожим цейлонцам приходилось уже встречаться с советскими моряками. Они знают, что люди, прибывшие из нашей страны, относятся к ним, как к равным. Вот почему они безбоязненно вступили с нами в разговор. Они рассказали нам о том, как мало платят им белые люди за их изнурительный труд.

Многие из них не имеют работы, пищи, жилья. Никто не оказывает им помощи.

Сегодня нам встретился на улице темнокожий мальчик лет восьми. Он нес на себе тяжелый плакат. На плакате с двух сторон большими буквами было написано: «Сегодня смотрите в кино новый фильм— «Таинственный автомобиль».

С утра и до вечера ходит мальчик под тропическим солнцем, без шапки, босиком.

— Что ты получишь за день своей работы? — спросили мы его.

— Десять центов! — ответил мальчик.

Десять центов — всего гривенник. Мы спросили, что он купит на них.

— Моя мать купит рис, чтобы накормить младших братьев и сестер. Отец и мать без работы. А мне повезло. Видите, я нашел себе работу.

*

Темной тропической ночью, когда, стоя на корме, не видишь даже носовой части парохода, я лежал на палубе. Зажглись судовые огни. Вскоре после того, как они засветились, я услышал, как в разных концах парохода что-то звонко шлепалось о палубу.

Удары по палубе повторялись несколько раз. Что бы это могло на нее падать и откуда?

Заинтересованный этим явлением, я отправился на осмотр палубы, захватив с собою карманный электрический фонарик. Сноп света упал на что-то скользкое и мокрое. Посмотрел — рыба. Сделав еще несколько шагов, обнаружил другую и третью.

Так вот они каковы — летучие рыбы. Днем мы наблюдали с борта, как проносились они над водой: поднимаясь над водой, они долго держались в воздухе на большой высоте. Летучая рыба обладает способностью пролетать по воздуху пространство в полтораста и даже двести метров.

Наблюдая полеты «летучки», мы заметили, что рыбы эти делают вначале стремительный прыжок, затем планируют своими плавниками. Их плавники во время полета распускались, как птичьи крылья. И еще успели мы заметить, что плавники летучих рыб прозрачны и на солнце отливают зелено-розовым цветом, напоминая немного крылья стрекоз.

Рис. С. РАСТОРГУЕВА

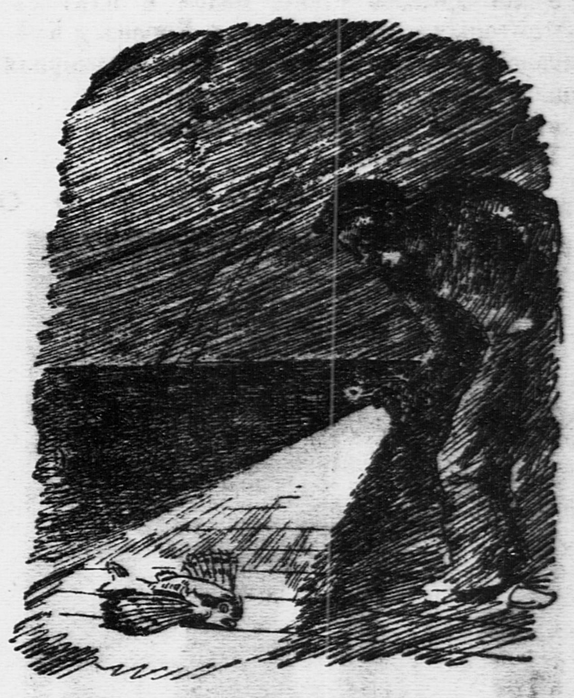

Посмотрел — рыба...

Возможность совершать полет помогает летучей рыбе спасаться от преследования своих морских врагов и дает возможность настигать свою добычу.

Говорят, что рыбаки тропических стран ловят летучую рыбу на огонь. Они устанавливают на своих шлюпках фонарики, и рыба, словно бабочка, летит на свет. Она и к нам залетала на свет ходовых огней.

М. ПОЛЯНОВСКИЙ.

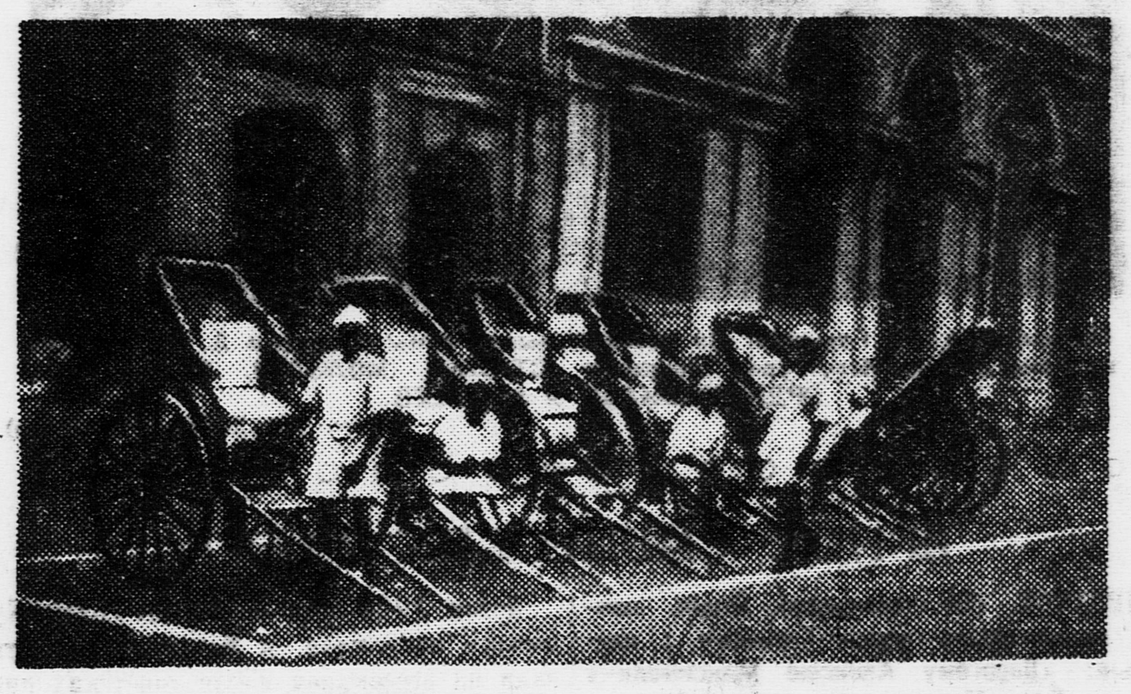

Стоянка рикш в Коломбо. Фото М. ПОЛЯНОВСКОГО

НАШИ БЕСЕДЫ О КОНСТИТУЦИИ

1. Что такое Конституция

В нескольких небольших статьях мы хотим раз'яснить нашим читателям многие вопросы, связанные с нашей новой советской Конституцией. Но, прежде чем перейти к этим вопросам, давайте совершим небольшую экскурсию в историю.

Сначала разберемся, ребята, в том, что означает слово Конституция. Это слово не русское. Оно нами взято из латинского языка и означает в буквальном смысле: строение, устройство. В данном случае речь идет об устройстве какого-либо государства. Значит, Конституция есть основной закон, определяющий государственное устройство какой-либо страны. Этим законом определяется, какой класс находится там у власти, как управляется государство, какие права и обязанности есть у его граждан.

Конечно, не всегда государство имело писанную Конституцию, по которой можно было бы узнать, как оно устроено. В древние времена государство управлялось монархами (это слово тоже не русское, а греческое. Монос по-гречески значит—единственный, а архос—власть; монарх в переводе значит—правящий единовластно).

Монархами называли королей, царей, князей. Это были наиболее могущественные из помещиков-феодалов, захватившие власть в стране и затем уже, укрепившись, передававшие ее своим детям по наследству.

Такие цари и короли правили, как они сами писали в своих грамотах или указах, «божьей милостью». Этими словами они хотели подчеркнуть, что считают себя ответственными только перед богом, то-есть с народом считаться не желают, за свои действия перед ним отвечать не хотят и ни с кем своей власти делить не собираются.

Однако уже в XIII веке в ряде государств Европы дело пошло иначе. Первыми, кто не захотел примириться с такими порядками, были крупные помещики — феодалы, хозяйствовавшие, как маленькие короли, в своих огромных поместьях, и державшие в своих руках и мелкопоместных дворян, и горожан, и крестьян.

Они стали требовать, чтобы король, прежде чем предпринимать решения по важнейшим вопросам, спрашивал их мнения, считался с ними. Они хотели, чтобы доходы от различных поборов и налогов шли не только в казну короля, но и в их собственную. Короли нелегко расставались со своей неограниченной властью. Шла многолетняя борьба, которая кончилась в ряде стран тем, что взяли верх феодалы и созвали при короле собрания своих представителей, с мнением которых король обязан был считаться.

Прижатый к стене, король вынужден был подписывать с феодалами договор, в котором закреплялись все эти новые отношения и которым они себе выговаривали различные права и привилегии и ограничивали власть короля. Так было например в Англии.

В последующие годы на сцену вышел новый класс, который все крепнул и собирал свои силы. Этот класс — буржуазия. В те времена (XVII—XVIII век) буржуазию называли третьим сословием. В феодальном обществе первым сословием считалось дворянство, вторым — духовенство, а третьим — горожане: купцы, фабриканты, торговцы, ремесленники и так далее.

Буржуазия в те времена была классом прогрессивным, то-есть двигающим вперед развитие человеческого общества. Она опиралась на новую технику — паровую машину, изобретенную Джемсом Уаттом, автоматический ткацкий станок и многие другие. Эти машины буржуазия начала устанавливать на своих фабриках и в мастерских. Начали расти фабрики, мануфактуры, мастерские. Значительно развилась торговля в странах Европы.

Торговля, ремесла, наука, деньги, — все это было в руках нового класса — буржуазии. У дворян же были только теплые местечки в государственном аппарате, чины да титулы. Развращенное властью, дворянство заботилось главным образом о своих удовольствиях, о том, чтобы выкачать у народа побольше денег и чтобы держать его в повиновении.

Окрепнув, буржуазия, стала пробираться к власти, стала требовать, чтобы король и дворяне разделили с нею власть — право выжимать все соки из трудящегося люда. Как раньше феодалы от монарха, так теперь буржуазия от короля и дворян стала требовать, чтобы ее люди решали судьбы страны и были допущены к управлению государством, чтобы без разрешения ее представителей не об'являлись новые законы и многое другое.

Как когда-то короли сами, так теперь все дворянство во главе с королем не желали этого допустить, не желали расставаться со своими привилегиями — с особыми правами и преимуществами, и не хотели делить власти с буржуазией.

Началась длительная классовая борьба, тянувшаяся всю вторую половину XVIII века и завершившаяся буржуазной французской революцией 1789—1793 годов. Революция эта привела к тому, что во Франции ко власти все же пришла буржуазия.

Она изменила государственное устройство страны и выработала свою Конституцию, то-есть основной закон государства, которым было закреплено господство класса буржуазии.

(Продолжение следует)

Смотри «Пионерскую правду» от 4 и 10 июня.

Я ВЫПОЛНИЛ СЛОВО, ДАННОЕ тов. СТАЛИНУ

Когда я был на совещании животноводов, в Кремле, я обещал товарищу **СТАЛИНУ** закончить учебный год на «отлично».

Как только вернулся к себе домой, в школу, я все силы приложил к тому, чтобы это обещание выполнить. И сейчас я очень рад. **Слово, данное любимому вождю — товарищу СТАЛИНУ, я выполнил.**

Из моего звена **Сережа Кулишев, Сережа Холодов** также кончили учебный год отлично. **Женя Абрамов, Женя Холодов, Сережа Кулишев** сдали все испытания на «хорошо». И только один **Ваня Козлов** имеет работу по русскому языку. Но мы все вместе летом поможем ему, и он эту работу сдаст.

Сейчас наше звено организует свой летний отдых. Мы имеем физкультурную площадку, играем на ней. Часто ходим в лес за ягодами и на реку удить рыбу. И, конечно, не забываем своих подшефных жеребят.

К новому учебному году мы придем загорелыми и здоровыми!

Орденоносец **МИША КУЛИШЕВ.**

Московская область,
город Белев,
Алтуховский сельсовет,
колхоз «Красный ключ».

ПО ВСЕМ ПРЕДМЕТАМ „ОТЛИЧНО“

Ученикам 7-го класса Мише Кепти и Толе Кротенко много пришлось поработать зимою. И работали они не зря. В течение года у них по всем предметам были только отметки «отлично».

И на проверочных испытаниях они по всем предметам тоже отвечали на «отлично». За отличную учебу Миша и Толя награждены похвальными грамотами.

А. СТОРОНОВ.

Одесская область Александровская молдавская неполная средняя школа.

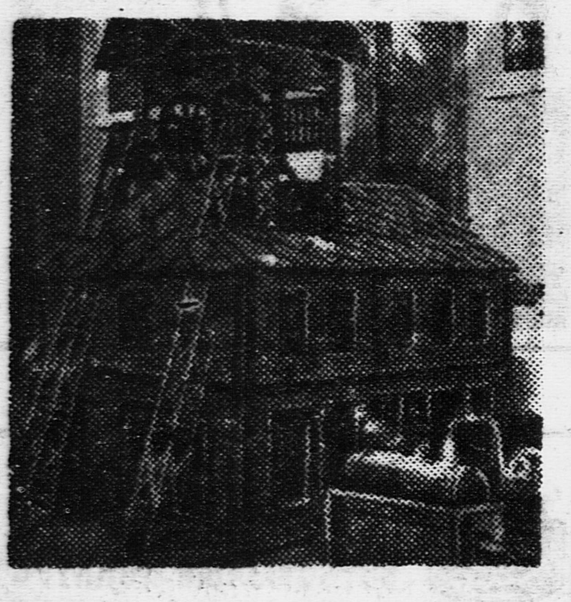

Копер шахты, сделанный пионерами в подарок X с'езду ВЛКСМ
Фото КИСЛОВА (Союзфото)

НАГРАЖДЕНЫ 10 ЧЕЛОВЕК

Наш класс — самый лучший в школе. Из 40 учеников ни один не остался на второй год. Все ребята учились успешно, а десять даже награждены похвальными грамотами. Я тоже получил похвальную грамоту и очень горжусь этой большой наградой.

Когда я об этом сказал дома, все мои родные были очень обрадованы.

Осенью у нас в классе было много ребят, которые плохо учились, но наша учительница Евгения Исааковна Малах устраивала с ними дополнительные занятия, помогала отстающим. Ученики Бавельман, Левин и Клейман в начале года имели плохие отметки, но потом получили отметки «хорошо». А те ребята, которые учились на «посредственно», перешли в 3-й класс с отметками «отлично».

Спасибо Евгении Исааковне за то, что она так хорошо нас учила. **ШАЙХЕТ.**

Украинская ССР, Винницкая область, город Каменец-Подольск.

Директор 25-й образцовой средней школы Свердловского района (Москва) товарищ ГРОЗА вручает похвальные грамоты ВЕРЕ ТУЛИНОВОЙ и ТАМАРЕ СПИРИДОНОВОЙ.
Фото В. ШАМРАЕВСКОГО

С чем вы вернетесь осенью в школу?

Письмо пионеров 5-го отряда 43-й школы

Ребята! Закончилась наша учеба. Мы много поработали за этот год. Испытания показали, что мы крепко подтянулись и сделали серьезные успехи.

Теперь — на отдых, в лагеря, на дачи, в парки, на речки! Нас ждет веселое лето. Нам построили сады, открывают замечательный дом пионеров, клубы. Скучать не придется.

У нас одна забота: хорошо отдохнуть, окрепнуть, набрать больше сил, чтобы осенью, вернувшись в школу, начать еще лучше учиться.

А отдыхать мы должны разумно. Мы знаем: некоторые ребята все лето проведут на речке, не вылезая часами из воды, другие без дела будут бродить по паркам или валяться в тени. Разве это отдых? Давайте лучше, отдыхая, мастерить, строить, изобретать, коллекционировать. А потом все, что сделаем, преподнесем в подарок школе.

Ребята нашего отряда берутся собрать гербарии, коллекции. В лагере мы будем вести наблюдения за погодой, а после составим специальный дневник наших наблюдений. Наши техники изготовят физические приборы.

Как ваше мнение, ребята? Будем готовить школе подарки?

Пионеры 5-го отряда:
НАСТЯ МУРАВЬЕВА, КАТЯ ОВЧИННИКОВА, ЛЕНА ПАРХОМОВСКАЯ, ВАЛЯ МАХОРИНА, ТОНЯ ШИШКОВА, КЛАВА ЯКУБЕНКО, СЕРЕЖА СЛАДКОВ, ШУРА МУХИНА, ЗИНА ЦВЕТКОВА, ЛИЗА НЕСТЕРЕНКО, ПАВЕЛ ТАРАСОВ, КЛАВА СОКОЛОВА, АЛЕКСАНДР ПАШКЕВИЧ, ТАНЯ МАХОНИНА, ВЕРА БАШКИРОВА, ДИНА ЗИСЛЕР, АНЯ КЛИМОВА, ТАНЯ ЖУКОВА, ВИТЯ ЛАРИН, ЦИЛЯ ЗИЛЬБЕРШТЕЙН, ВЕРА БОРИСОВА, ЖЕНЯ БОРИСОВА, ВОЛОДЯ ВОЛКОВ, ЛЕНА КАМАНОВА, КОЛЯ МУРОВ, КЛАВА СЕРГЕЕВА.

Москва, Киевский район.

* * *

Помещая сегодня письмо пионеров 5-го отряда, редакция «Пионерской правды» горячо поддерживает их инициативу.

Лето — веселая пора. Свободного времени много. Вот когда можно в полной мере проявить свою инициативу, изобретательность! Вот когда можно мастерить, строить, не жалуясь на недостаток времени!

Пятый отряд предложил замечательное дело. Если все мы возьмемся за него дружно, осенью школа получит от нас богатые подарки.

Итак, кто поддерживает пятый отряд?

СДЕЛАЕМ КАРТУ ФЛОРЫ И ФАУНЫ

(По телеграфу от нашего корреспондента)

Школа туристов-разведчиков Днепропетровского дворца пионеров поддерживает предложение московских пионеров преподнести осенью школам подарки.

Юные геологи под руководством Юзика Ванмана отправятся в поход за минералами. Ботаники и зоологи во главе с Таней Дугиной выедут за город, в заповедники и ботанические сады. Они соберут коллекции, гербарии и принесут живые экспонаты для террариумов. Школа туристов приготовит к осени карту флоры и фауны области. Эта карта будет ценным учебным пособием для школы.

Секретарь областного комитета партии товарищ *Хатаевич* обратился с призывом к ребятам: «Больше выходите в экскурсии, собирайте коллекции, устраивайте террариумы, изучайте свой район! В каждом колхозе должны быть созданы отряды юных натуралистов».

М. ГРЕБШТЕЙН.

УГОЛОК РАСТИТЕЛЬНОГО МИРА

Пионерский лагерь 6-й школы Киева за лето соберет коллекции различных растений. Осенью ребята создадут из них в школе уголок растительного мира. Ученики 45-й и 13-й школ соберут гербарии, бабочек, сделают различные приборы для кабинетов физики. Школьники Олевского района заспиртуют ящериц и ужей.

ШМУШКЕВИЧ.

КОЛЛЕКЦИЯ УРАЛЬСКИХ КАМНЕЙ

Интересные подарки школе готовят пионеры Карагайской средней школы Свердловской области. Шкурки зверьков принесет юный охотник Ремножкин. Он же построит педальный автомобиль. Юннаты Вася Лучников, Сережа Сарычев, Вася Фадеев набьют чучела совы и филина. Школьница Кроптухина соберет коллекцию насекомых.

Коллекцию уральских камней составит Валя Гордеева. **ВЕЛИКАНОВ.**

ПРИВЕЗЕМ ГЕРБАРИЙ

Сотни ребят готовят подарки школам. Ученик 3-й школы Нектарий Полетаев соберет коллекцию насекомых, гербарий листьев, цветов и кореньев. Он будет вести дневник натуралиста, который подарит школе.

Алеша Маториев хочет сделать коллекцию минералов и вести геологический дневник.

На технической станции ребята сделают приборы по физике. **БРАГИН.**

Архангельск.

ЗАДАЧИ

ДВА ЧИСЛА

Найдите два целых числа, которые отличались бы таким свойством: если их перемножить, составится 12; а если бо́льшее разделить на меньшее, получится тоже 12.

ФРУКТЫ

В корзине 150 фруктов. На каждые полтора апельсина приходится 2½ груши и 3½ яблока. Сколько в корзине апельсинов, яблок и груш?

УЖАСНОЕ ПРОИСШЕСТВИЕ

— Вы слышали, какая гроза была сегодня ночью?

— Не может быть! Какой ужас! Почему же вы меня не

разбудили? Ведь вы же знаете, что я не могу спать во время грозы!

КОГО ОН ПОЙМАЛ?

(Напечатано 30 мая)

Парень вместо рыбы поймал лягушку. Правильные ответы прислали **Нина Быченко** (Москва), **Коля Грешто** (Рославль), **Володя Дроздов** (Архангельск) и другие.

ПОЧЕМУ МЫ ТАК ГОВОРИМ?

„ТЬМА ЛЮДЕЙ"

Часто говорят: «Там собралась тьма людей!»

В старину в древнерусском языке слово «тьма» было точным числом. Греческое слово «тьма» означало 10.000, и по-русски десять тысяч тоже назывались «тьма». Большего числа совсем не было в русском языке. Уже гораздо позже вошли в нашу речь слова «миллион», «миллиард», образовавшиеся из латинского «mille» — тысяча.

Сейчас слово «тьма» не имеет определенного значения. Его употребляют в любом случае, когда нужно определить большое количество.

Прислал МИША ВЕРЕСОВ. (Ладожская неполная средняя школа Калининской области).

ПОДВОДНЫЙ ТРАКТОР

На этом рисунке изображен водолазный прибор, недавно сконструированный в Америке. Он состоит из металлической трубы, которая установлена на тракторных гусеницах. Труба спереди герметически закрыта. Длина ее—2,5 метра, диаметр—508 миллиметров. Внутри трубы помещается один человек. Он располагается в ней ничком.

Этот прибор вместе с водолазом может быть опущен на

дно моря. С надводным судном он связан под'емным кабелем, воздушным шлангом и электропроводом. Провод питает электрической энергией мощный дуговой фонарь и два электромотора, с помощью которых прибор передвигается под водой. Водолаз наблюдает подводный мир через стекло в крышке трубы.

Водолазный трактор сконструирован для научных наблюдений под водой и для того, чтобы проводить подготовительные работы по под'ему затонувших судов.

СКОЛЬКО ВАМ ЛЕТ?

(Напечатано 28 мая)

Старшему пассажиру было 36 лет, а младшему 27 лет. Правильные ответы прислали: **Генрих Израилев** (Карелия, Шальские разработки гранита), **Гриша Пучинян** (Батум), **В. Стригачев** (Стерлитамак) и другие.

СЕМЬЯ ВЕЛОСИПЕДИСТОВ

Токарь московского завода «Метрон» Петр Петрович **Петров** построил сам три велосипеда: два больших и один детский. Детский велосипед он сделал с коляской.

Каждый выходной день Петров, его жена, племянник и двухлетняя дочь Лида отправляются на велосипедах на прогулку за город.

На снимке: детский велосипед с коляской, построенный токарем Петровым.

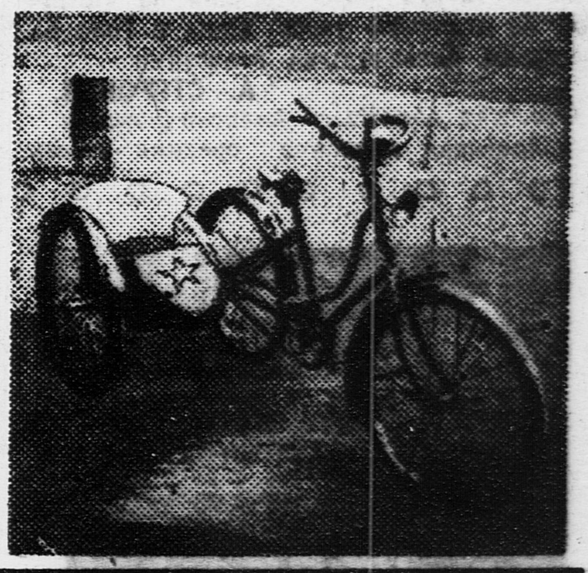

Отв. редактор А. СТРОЕВ.

АЛЕКСЕЙ ТОЛСТОЙ

ГИПЕРБОЛОИД ИНЖЕНЕРА ГАРИНА

РОМАН

Рисунки Л. СМЕХОВА

СОДЕРЖАНИЕ ПРЕДЫДУЩИХ ГЛАВ

Инженер Гарин изобрел аппарат — гиперболоид, посылающий на большие расстояния тепловой луч огромной разрушительной силы. Гиперболоидом стараются завладеть: с одной стороны, американский капиталист Роллинг, с другой — сотрудник ленинградского уголовного розыска Шельга, понимающий, что такое мощное орудие нападения нельзя оставить в руках врагов СССР.

Ожесточенная борьба вокруг гиперболоида приводит к победе Гарина. Захватив принадлежащий Соединенным Штатам островок в Тихом океане, он начинает там таинственное строительство. Роллинг и Шельга находятся на острове в качестве «почетных пленников». Американское правительство, узнав о происшедшем, посылает военный флот для уничтожения «Острова негодяев».

Несколько лет до этого геолог Манцев по поручению Гарина поехал на Камчатку для изучения строения земли. Манцев сделал там крупнейшие открытия. Теперь Гарин посылает за Манцевым белогвардейца Волшина. Но Манцев отказывается отдать Волшину свои дневники и формулы. А Гарин уже прислал за экспедицией Волшина дирижабль. Проводник Волшина, бывший беспризорник Иван Гусев, захватив бумаги Манцева, попытался убежать, чтобы формулы не достались никому, кроме Советского Союза. Но Ивана поймали.

▽

— Замерз мальчонка,— проговорил высокий человек, раздвигая снежную бороду широкой улыбкой.—Ничего, отойдет. Наверх его, что ли?—И, не спрашивая, понес Ивана в гондолу.

— Ну, что?—крикнул сверху капитан...— Летим?

Волшин нетерпеливо взглянул на него.

— Вы готовы к отлету?

— Есть!—ответил капитан...

Волшин еще раз посмотрел в сторону Шайтан-камня, где сплошной завесой из помрачневших обломков летел, крутился снег...

В конце-концов главное—формулы—было на борту. Манцев больше никому не нужен... Он отворил горбатую дверцу и влез в гондолу.

На верху причальной мачты начали перерезать пеньковый трос, удерживающий корабль. Застучали, стреляя, моторы. Закрутились винты.

В это время из метели появился, смутный силуэт Манцева.— он бежал, спотыкаясь. Ветер взлымал дыбом его волосы...

— Стойте!.. Стойте!.. — срывающимся голосом хрипло вскрикивал он. Добежал, когда лесенка гондолы поднялась уже высоко над землей.

Металлическое днище корабля раскачивалось. Стреляли моторы. Сердито ревели винты. Корабль шел вверх, в крутящиеся снежные облака.

81

Дирижабль приближался к острову. Под ним, на глубине тысячи метров, расстилался на необ'ятную ширину прозрачный сине-зеленый океан. В центре его лежал остров неправильной формы. Сверху он походил на очертания Африки в крошечном масштабе. С юга, востока и северо-востока, как брызги около него, темнели окаймленные пеной каменистые островки и мели. С запада океан был чист. Здесь, в глубоком заливе, невдалеке от прибрежной полосы песка, лежали грузовые корабли. Иван насчитал их 24,—они походили на жуков, спящих на воде.

Остров был прорезан ниточками дорог,— они сходились у северо-восточной скалистой части острова, где нестерпимо сверкали стеклянные крыши. Это достраивался дворец, опускавшийся тремя террасами к волнам маленькой песчаной бухты.

С южной стороны острова виднелись сооружения, похожие сверху на путаницу детского мекано: фермы, крепления, решетчатые краны, рельсы, бегающие вагонетки. Крутились десятки дисков ветряных двигателей. Попыхивали трубы электростанций и водокачек. В центре сооружений чернело круглое отверстие шахты. От него к берегу двигались широкие железные транспортеры, относящие вынутую

Очертания острова напоминали Африку.

породу, дальше в море уходили червяками красные понтоны землечерпалок. Облачко пара, не переставая, курилось над отверстием шахты.

День и ночь,—в шесть смен, — шли работы в шахте: Гарин пробивал гранитную броню земной коры. Дерзость этого человека граничила с безумием.

82

Пусть там, на материках, вопят о нарушении права. Плевать! Здесь день и ночь гудит подземным гулом шахта, гремят черпаки элеваторов, забираясь все глубже и глубже к неисчерпаемым запасам золота. Сибирские россыпи, овраги Калифорнии, снежные пустыни Клондайка—чушь, кустарный промысел. Золото здесь под ногами, в любом месте,—только прорвись сквозь граниты и кипящий оливин.

В дневнике несчастного Манцева Гарин нашел такую запись:

«В настоящее время, то-есть, когда закончился четвертый ледниковый период и с чрезвычайной быстротой начала развиваться одна из пород животных, лишенных волосяного покрова, способных передвигаться на задних конечностях и снабженных удачным устройством ротовой полости для произнесения разнообразных звуков,—земной шар представляет следующую картину:

Верхний его покров состоит из застывших гранитов и диоритов, толщиной от пяти до двадцати пяти километров. Эта корка снаружи покрыта морскими наносами, слоями погибшей растительности (уголь) и погибших животных (нефть). Кора лежит во второй оболочке земного шара, — из расплавленных металлов, — на Оливиновом Поясе.

Расплавленный Оливиновый Пояс местами, как, например, в некоторых районах Тихого океана, подходит близко к поверхности земли — до глубины пяти километров.

Толщина этой второй расплавленной оболочки достигает в настоящее время свыше ста километров и увеличивается на километр в каждые сто тысяч лет.

В расплавленном Оливиновом Поясе нужно различать три слоя: ближайший к земной коре: это — шлаки, лава, выбрасываемая вулканами; средний слой— оливин, железо, никель, то-есть, то, из чего состоят метеориты, падающие на землю, и, наконец, нижний слой—золото, платина, цирконий, свинец, ртуть.

Эти три слоя Оливинового Пояса покоятся, как на подушке, на слое сгущенного, но жидкого состояния, газа — гелия, получающегося, как продукт атомного распада.

(Продолжение следует)

СОЮЗКУЛЬТТОРГ НКВТ СССР

ОБЪЯВЛЯЕТ

ВСЕСОЮЗНЫЙ КОНКУРС на ЛУЧШУЮ КУКЛУ

УСЛОВИЯ КОНКУРСА:

В КОНКУРСЕ МОГУТ УЧАСТВОВАТЬ: фабрики, кооперативные артели, рабочие, педагоги, учащиеся, художники, домашние хозяйки, пионерорганизации, школы, дети и т. д.

НА КОНКУРС МОЖНО ПРЕДСТАВЛЯТЬ ОБРАЗЦЫ ЛЮБЫХ КУКОЛ: мягких, целлулоидных, из папье-маше, цельных и разборных, фарфоровых и резиновых, театральных, би-ба-бо, с убранством и без убранства и отражающих национальные особенности народов СССР.

Образцы присылать (или приносить лично) в отдел игрушек Союзкультторга — Москва, Кузнецкий мост, 18, телефон 3-61-86, с указанием адреса автора.

ТАМ ЖЕ МОЖНО ПОЛУЧАТЬ ВСЕ СПРАВКИ.

СРОК ПРЕДСТАВЛЕНИЯ ОБРАЗЦОВ на конкурс — с 15 июня по 1 сентября 1936 г.

ЗА ЛУЧШИЕ КУКЛЫ БУДУТ ВЫДАНЫ ПРЕМИИ:

1	премия в	3.000 руб.
1	» »	2.000 »
2	премии по	1.000 »
4	» »	750 »

Образцы неодобренных жюри кукол возвращаются.

Решение жюри состоится 15 сентября 1936 года, будет опубликовано в прессе и сообщено участникам конкурса.

СОСТАВ ЖЮРИ: директор Союзкультторга БЕЗДЕЖСКИЙ С. Б. (председатель); заслуженная артистка республики — директор Центрального Детского Театра—САЦ Н. (зам. председателя), начальник отдела игрушек Союзкультторга МАРЬЯСИН М. А. (секретарь), АДЛЕР — (ЦК ВЛКСМ), СТРОЕВ А. Я. — (редактор газеты «Пионерская правда»), заслуженный художник — РЫНДИН В. А., проф. АРКИН Е. А. (Институт охраны здоровья детей и подростков), художники — ВИЛЬЯМС В. Р., ЕФИМОВА Н. Я., ЕФИМОВ И. С., ОБРАЗЦОВ С. В., стахановки Загорской фабрики игрушек имени Красной армии тт. ЛОБАНОВА и ТРОФИМОВА, стахановка московской артели «Художественная игрушка» — СУЛИМОВА А. Т.

Наш адрес: Москва, Ленинградское шоссе, улица «Правды», д. 24 (5-й этаж), редакция «Пионерской правды».

Телефоны: секретариат и для справок — Д 3-33-52, отдел писем — Д 3-30-07, отв. секретарь редакции — Д 3-33-23, отдел информации — Д 3-30 00, отдел школы — Д 3-33-24, оотдел культуры — Д 3-33-25.

Уполномоченный Главлита В—42421. Типография газеты «Правда» имени Сталина. Изд. № 563.